	เลขที่เอกสาร(Document No.)	แก้ไขครั้งที่ (Revision)		
วิธีปฏิบัติงาน (Work Instruction) วิธีปฏิบัติงานเรื่อง การเตรียมพร้อมและตอบสนองในภาวะฉุกเฉิน	WI-EHS-01	01		
	วันที่บังคับใช้ (Date)	หน้า (Page)		
	3 Apr 18	1	จาก (of)	25

วิธีปฏิบัติงาน

Work Instruction

เรื่อง

ORIGINAL

การเตรียมพร้อมและตอบสนองในภาวะฉุกเฉิน

ผู้จัดทำ	ผู้ทบทวน	ผู้อนุมัติ

“เอกสารนี้เป็นเอกสารใช้ภายในหน่วยงานของบริษัท กัลฟ์ เจพี ยูที จำกัด เท่านั้น
หากมีการพิมพ์เอกสารจะถือว่าเอกสารนั้นเป็นเอกสารไม่ควบคุม”

 วิธีปฏิบัติงาน (Work Instruction) วิธีปฏิบัติงานเรื่อง การเตรียมพร้อมและตอบสนองในภาวะฉุกเฉิน	เลขที่เอกสาร(Document No.)	แก้ไขครั้งที่ (Revision)		
	WI-EHS-01	01		
	วันที่บังคับใช้ (Date)	หน้า (Page)		
	3 Apr 18	3	จาก (of)	25

1. จุดประสงค์

วิธีปฏิบัติงานฉบับนี้เตรียมไว้เพื่ออธิบาย ขั้นตอนการเตรียมพร้อมรับและการตอบสนองในภาวะฉุกเฉิน ให้เป็นไปตามข้อกำหนด ISO 14001 ข้อ 8.2 ดังนี้

1. เตรียมความพร้อมของอุปกรณ์ความปลอดภัยให้อยู่ในสภาพที่พร้อมใช้งาน
2. เตรียมความพร้อมกรณีเกิดเหตุฉุกเฉิน พนักงานสามารถปฏิบัติได้อย่างถูกต้อง
3. เพื่อป้องกันและควบคุมความสูญเสียที่จะเกิดกับบริษัทฯ และพนักงาน
4. เพื่อเป็นแนวทางในการตอบโต้ภาวะฉุกเฉินกรณีเกิดเหตุฉุกเฉินต่าง ๆ
5. พื้นที่พื้นที่เกิดเหตุฉุกเฉิน ให้กลับสู่สภาวะปกติเพื่อใช้ในการปฏิบัติงาน

2. ขอบเขต

ทุกการปฏิบัติการและกิจกรรมที่เกิดขึ้นภายในโรงไฟฟ้าอุทัย บริษัท กัลฟ์ เจพี ยูที จำกัด ตั้งอยู่ที่ 999 หมู่ที่ 1 ตำบลบ้านช้าง อำเภออุทัย จังหวัดพระนครศรีอยุธยา 13210 ตลอดจนพนักงานของบริษัทฯ และบุคคลที่ไม่ได้เป็นพนักงานของบริษัทฯ เช่น ผู้รับเหมา (Contractor) ผู้มาติดต่อเยี่ยมชม (Visitor)

3. คำจำกัดความ

3.1 นิยาม

- ภาวะฉุกเฉิน (Emergency) คือ เหตุการณ์ที่เกิดขึ้นในที่แตกต่างไปจากสภาวะปกติที่เคยเป็นอยู่ โดยเหตุการณ์ที่เกิดขึ้นนั้นจะส่งผลกระทบต่อผู้ที่อยู่ในเหตุการณ์ และผู้ที่เกี่ยวข้องอื่นๆ ขึ้นร้ายแรง ตลอดจนทรัพย์สินเสียหาย เช่น ไฟไหม้โรงไฟฟ้า แก๊สระเบิด เป็นต้น
- ศูนย์ควบคุมภาวะฉุกเฉิน (Emergency Control Center) หมายถึง บริเวณที่ใช้ประชุมวางแผน และสั่งการ ชุดหน่วยปฏิบัติการต่างๆ เพื่อควบคุมสถานการณ์ ซึ่งกำหนดไว้ที่ห้องควบคุม (Control room) หรือจุดที่เหมาะสมตามสถานการณ์
- จุดรวมพล (Assembly point) หมายถึง พื้นที่สำหรับพนักงาน ผู้รับเหมา ผู้ที่มาเยี่ยมชม อพยพมารวมกันเมื่อเกิดภาวะฉุกเฉินขึ้น โดยกำหนดจุดรวมพลไว้ 3 จุด คือ จุดที่ 1 คือ บริเวณลานจอดรถอาคารธุรการ และจุดที่ 2 คือ ริมถนนตรงข้ามลานโกไฟฟ้าและหอหล่อเย็นหน่วยผลิตที่ 1 และ จุดที่ 3 คือ ลานจอดรถอาคาร CCB (Central control building)
- ทีมตอบโต้ภาวะฉุกเฉิน หมายถึง ทีมที่จัดตั้งขึ้นเพื่อควบคุมภาวะฉุกเฉินและรวมกับหน่วยงานภายนอกในการควบคุมภาวะฉุกเฉินที่เกิดขึ้น โดยกำหนดแผนผังองค์กรและบทบาทหน้าที่ของแต่ละตำแหน่ง ซึ่งครอบคลุมถึงภาวะฉุกเฉินทั้งในและนอกเวลางานทำการ
- เวลาปฏิบัติการช่วงเวลาปกติ หมายถึง การทำงานตั้งแต่วันจันทร์ถึงวันศุกร์เวลา 08.00 -17.00น.

“เอกสารนี้เป็นเอกสารใช้ภายในหน่วยงานของบริษัท กัลฟ์ เจพี ยูที จำกัด เท่านั้น

หากมีการพิมพ์เอกสารจะถือว่าเอกสารนั้นเป็นเอกสารไม่ควบคุม”

 วิธีปฏิบัติงาน (Work Instruction) วิธีปฏิบัติงานเรื่อง การเตรียมพร้อมและตอบสนองในภาวะฉุกเฉิน	เลขที่เอกสาร(Document No.)	แก้ไขครั้งที่ (Revision)		
	WI-EHS-01	01		
	วันที่บังคับใช้ (Date)	หน้า (Page)		
	3 Apr 18	4	จาก (of)	25

- เวลาปฏิบัติการนอกเวลาปกติ หมายถึง การทำงานตั้งแต่วันจันทร์ถึงวันศุกร์ นอกช่วงเวลาที่กำหนดตามช่วงเวลาปกติ วันหยุดเสาร์ อาทิตย์ วันหยุดคนชดถุก

3.2. ประเภทของเหตุฉุกเฉิน และระดับความรุนแรง

3.2.1 ประเภทของเหตุฉุกเฉิน เหตุฉุกเฉินของบริษัท กัลฟ์ เจพี ยูที จำกัด แบ่งตามกิจกรรม วัตถุประสงค์ในการผลิตและอุปกรณ์เครื่องจักรที่นำมาใช้ในการทำงานได้เป็น ดังนี้

- อันตรายจากการเกิดเหตุฉุกเฉินเพลิงไหม้
- อันตรายจากการเกิดเหตุฉุกเฉินสารเคมีรั่วไหล
- อันตรายจากการเกิดเหตุฉุกเฉินก๊าซธรรมชาติรั่วไหล
- อันตรายจากการเกิดเหตุฉุกเฉินน้ำมันใช้สำหรับการควบคุมและหล่อลื่นรั่วไหล
- อันตรายจากการเกิดเหตุฉุกเฉินน้ำมันเชื้อเพลิงดีเซลรั่วไหล

3.2.2 ระดับความรุนแรงของเหตุฉุกเฉิน ระดับความรุนแรงของเหตุฉุกเฉินที่เกิดขึ้นแบ่งออกได้เป็น 2 ระดับ คือ

- ภาวะฉุกเฉินระดับที่ 1 (ED1) เป็นเหตุการณ์ฉุกเฉินที่เกิดขึ้นภายในโรงไฟฟ้า และผู้ประสานงานเหตุฉุกเฉินสามารถควบคุมสถานการณ์ความเสียหายที่เกิดขึ้นได้ให้อยู่ในวงจำกัด โดยใช้บุคลากรพนักงาน โรงไฟฟ้า และเครื่องมือฉุกเฉินที่เตรียมพร้อมไว้ในโรงไฟฟ้า แล้วเหตุการณ์สงบลงได้
- ภาวะฉุกเฉินระดับที่ 2 (ED2) เป็นเหตุการณ์ฉุกเฉินที่อาจเกิดขึ้นได้ทั้งจากภายในและภายนอกโรงไฟฟ้า และผู้ประสานงานเหตุฉุกเฉินประเมินสถานการณ์ของเหตุฉุกเฉินแล้วเห็นว่า ไม่สามารถเรียกใช้แผนฉุกเฉินที่จัดเตรียมไว้สำหรับเหตุฉุกเฉินระดับที่ 1 มาควบคุมสถานการณ์ของเหตุฉุกเฉินให้สงบลงได้ จำเป็นต้องใช้บุคลากร เครื่องมือฉุกเฉิน จากหน่วยงานราชการภายนอก เพื่อเข้ามาร่วมช่วยในการควบคุมสถานการณ์เหตุฉุกเฉินที่เกิดขึ้นนั้น จึงจะสามารถควบคุมได้

4. ผู้ปฏิบัติงาน

- 4.1 คณะกรรมการความปลอดภัย อาชีวอนามัยและสภาพแวดล้อมในการทำงาน มีหน้าที่จัดทำแผนฉุกเฉิน และรับผิดชอบเรื่องการอบรมและจัดให้มีการฝึกซ้อมแผนฉุกเฉิน
- 4.2 ผู้จัดการส่วนงาน / เจ้าหน้าที่ ส่วนงานสิ่งแวดล้อม อาชีวอนามัยและความปลอดภัย มีหน้าที่ทบทวนระเบียบปฏิบัติงาน การเตรียมพร้อมและตอบสนองในภาวะฉุกเฉิน
- 4.3 พนักงานทุกคนในโรงไฟฟ้า ปฏิบัติตามที่กำหนดในแผนฉุกเฉิน

5. แผนผังกระบวนการ

ไม่มี

“เอกสารนี้เป็นเอกสารใช้ภายในหน่วยงานของบริษัท กัลฟ์ เจพี ยูที จำกัด เท่านั้น
หากมีการพิมพ์เอกสารจะถือว่าเอกสารนั้นเป็นเอกสารไม่ควบคุม”

 วิธีปฏิบัติงาน (Work Instruction) วิธีปฏิบัติงานเรื่อง การเตรียมพร้อมและตอบสนองในภาวะฉุกเฉิน	เลขที่เอกสาร(Document No.)	แก้ไขครั้งที่ (Revision)		
	WI-EHS-01	01		
	วันที่บังคับใช้ (Date)	หน้า (Page)		
	3 Apr 18	5	จาก (of)	25

6. วิธีปฏิบัติงาน

แผนป้องกันและระงับเหตุฉุกเฉิน ประกอบไปด้วย แผนที่ใช้ดำเนินการในภาวะต่างกัันดังนี้

6.1 แผนก่อนเกิดเหตุฉุกเฉิน ประกอบด้วย

- แผนรณรงค์ป้องกัน
- แผนการอบรม
- แผนการตรวจตรา

แผนรณรงค์ป้องกัน

เพื่อเป็นการป้องกันการเกิดเหตุฉุกเฉิน บริษัท กัลฟ์ เจพี ยูที จำกัด เพื่อสร้างความมั่นใจและส่งเสริม ในการป้องกันเหตุฉุกเฉินที่เกิดขึ้นในทุกระดับของพนักงานในแผนรณรงค์ป้องกัน ควรกำหนดผู้รับผิดชอบ ระยะเวลาดำเนินการ งบประมาณ โดยให้ผู้จัดการส่วน / เจ้าหน้าที่สิ่งแวดล้อมอาชีพอนามัยและความปลอดภัย เป็นผู้รับผิดชอบในการจัดทำแผนประจำปี กิจกรรมรณรงค์ป้องกันเหตุฉุกเฉิน เสนอต่อ คณะกรรมการความปลอดภัยอาชีพอนามัยและสภาพแวดล้อมในการทำงาน พิจารณาและประกาศให้ทราบโดยทั่วทั้งบริษัทฯ โดยเฉพาะในการซ้อมแผนฉุกเฉินจะต้องมีการประเมินผลการซ้อมด้วยทุกครั้ง

แผนการอบรม

เพื่อให้พนักงานมีความรู้ และการปฏิบัติเมื่อเกิดเหตุฉุกเฉิน อย่างดีและถูกต้องตลอดจนสอดคล้องกับระเบียบปฏิบัติ หรือกฎหมายบริษัทฯ กำหนดให้ ผู้จัดการส่วน/เจ้าหน้าที่ สิ่งแวดล้อมอาชีพอนามัยและความปลอดภัย เป็นผู้รับผิดชอบในการจัดทำแผนการฝึกอบรมประจำปี หัวข้อตามประเภทของเหตุฉุกเฉินและตามที่ระเบียบข้อกำหนดหรือกฎหมายระบุ เสนอต่อทำงานระบบพิจารณาและประกาศให้ทราบโดยทั่วทั้ง บริษัทฯ

แผนตรวจตรา

การสำรวจความเสี่ยงและตรวจตราพื้นที่โรงไฟฟ้า เพื่อเฝ้าระวังป้องกันและจัดต้นเหตุของการอันตรายและเหตุฉุกเฉินต่างๆ เช่น เพลิงไหม้ สถานที่เก็บสารเคมี เชื้อเพลิง กำหนดบุคคลและพื้นที่รับผิดชอบในการตรวจสอบความถี่ การงานสิ่งผิดปกติไว้ ดังนี้

สถานที่ / อุปกรณ์	ผู้รับผิดชอบ	กำหนดเวลาตรวจ	กำหนดเวลารายงาน	บันทึก / หมายเหตุ
Block 1 area	EHS/รปภ.	ทุกวัน	ทุกวัน	รายงานประจำวันของ รปภ.
Block 2 area	EHS/รปภ.	ทุกวัน	ทุกวัน	รายงานประจำวันของ รปภ.
Fuel oil tank / Unloading area	EHS/รปภ.	ทุกวัน	ทุกวัน	รายงานประจำวันของ รปภ.
Warehouse area	EHS/รปภ.	ทุกวัน	ทุกวัน	รายงานประจำวันของ รปภ.
พื้นที่ทั่วไปภายในโรงไฟฟ้า / อาคารต่างๆ	EHS/รปภ.	ทุกวัน	ทุกวัน	รายงานประจำวันของ รปภ.

“เอกสารนี้เป็นเอกสารใช้ภายในหน่วยงานของบริษัท กัลฟ์ เจพี ยูที จำกัด เท่านั้น

หากมีการพิมพ์เอกสารจะถือว่าเอกสารนั้นเป็นเอกสารไม่ควบคุม”

 วิธีปฏิบัติงาน (Work Instruction) วิธีปฏิบัติงานเรื่อง การเตรียมพร้อมและตอบสนองในภาวะฉุกเฉิน	เลขที่เอกสาร(Document No.)	แก้ไขครั้งที่ (Revision)		
	WI-EHS-01	01		
	วันที่บังคับใช้ (Date)	หน้า (Page)		
	3 Apr 18	6	จาก (of)	25

สถานที่ / อุปกรณ์	ผู้รับผิดชอบ	กำหนดเวลาตรวจ	กำหนดเวลารายงาน	บันทึก / หมายเหตุ
บ่อเก็บน้ำ	EHS/รปภ.	ทุกวัน	ทุกวัน	รายงานประจำวันของ รปภ.
Chemical storage building/area/tank	EHS	ทุกเดือน	ทุกเดือน	FP-EHS-03-03
Waste storage building	EHS	ทุกเดือน	ทุกเดือน	FP-EHS-04-03
Safety shower, eye washer	EHS	ทุกเดือน	ทุกเดือน	FP-EHS-05-01
Chemical & Oil absorbent	EHS	ทุกเดือน	ทุกเดือน	FP-EHS-05-01
First aid kit	EHS	ทุกเดือน	ทุกเดือน	FP-EHS-05-01
Fire extinguisher (All type)	EHS	ทุกเดือน	ทุกเดือน	FP-EHS-05-02
Fire hose cabinet	EHS	ทุกเดือน	ทุกเดือน	FP-EHS-05-03
Fire Hydrant	OPT/EHS	ทุกเดือน	ทุกเดือน	FP-EHS-05-03
SCBA, Firefighting suit	EHS	ทุกเดือน	ทุกเดือน	FP-EHS-05-04
Mobile Foam	EHS	ทุกเดือน	ทุกเดือน	FP-EHS-05-05
CO ₂ Fire Extinguisher system	ส่วนงานไฟฟ้า	ทุกเดือน/ 1 ปี	ทุกเดือน/ 1 ปี	FW-MTN-ME-016-01
Fire Alarm system	ส่วนงานไฟฟ้า	ทุกเดือน/ 1 ปี	ทุกเดือน/ 1 ปี	FW-MTN-ME-04-01
Fire Alarm and Detection system function test	ส่วนงานไฟฟ้า	ทุก 6 เดือน/ 1 ปี	ทุก 6 เดือน/ 1 ปี	FW-MTN-ME-04-02
Emergency light	ส่วนงานไฟฟ้า	ทุกเดือน/6 เดือน	ทุกเดือน/6 เดือน	FW-MTN-ME-03-01
Exit Lighting	ส่วนงานไฟฟ้า	ทุกเดือน	ทุกเดือน	FW-MTN-ME-03-02
Fire pump	ส่วนงานเดินเครื่อง	ทุกสัปดาห์	ทุกเดือน	FW-OPT-19-01

6.2 แผนขณะเกิดเหตุฉุกเฉิน ประกอบด้วย

- แผนอพยพ
- แผนฉุกเฉินเพลิงไหม้
- แผนฉุกเฉินสารเคมีรั่วไหล
- แผนฉุกเฉินก๊าซธรรมชาติรั่วไหล
- แผนฉุกเฉินน้ำมันใช้สำหรับการควบคุมและหล่อลื่นรั่วไหล
- แผนฉุกเฉินน้ำมันเชื้อเพลิงดีเซลรั่วไหล

“เอกสารนี้เป็นเอกสารใช้ภายในหน่วยงานของบริษัท กัลฟ์ เจพี ยูที จำกัด เท่านั้น
หากมีการพิมพ์เอกสารจะถือว่าเอกสารนั้นเป็นเอกสารไม่ควบคุม”

 วิธีปฏิบัติงาน (Work Instruction) วิธีปฏิบัติงานเรื่อง การเตรียมพร้อมและตอบสนองในภาวะฉุกเฉิน	เลขที่เอกสาร(Document No.)		แก้ไขครั้งที่ (Revision)	
	WI-EHS-01		01	
	วันที่บังคับใช้ (Date)		หน้า (Page)	
	3 Apr 18		7	จาก (of) 25

โครงสร้างการบริหารเหตุฉุกเฉิน

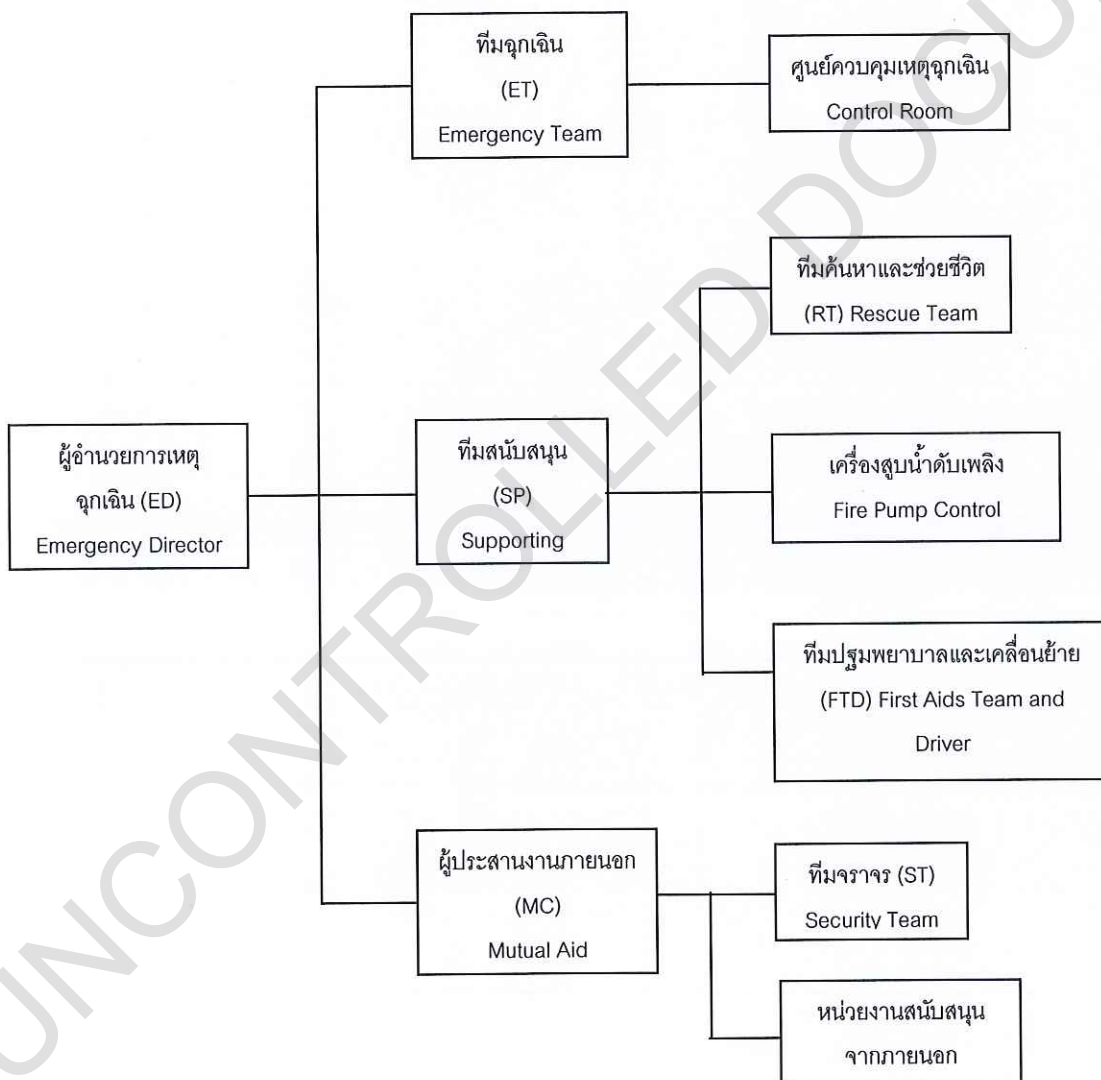

“เอกสารนี้เป็นเอกสารใช้ภายในหน่วยงานของบริษัท กัลฟ์ เจพี ยูที จำกัด เท่านั้น
หากมีการพิมพ์เอกสารจะถือว่าเอกสารนั้นเป็นเอกสารไม่ควบคุม”

 วิธีปฏิบัติงาน (Work Instruction) วิธีปฏิบัติงานเรื่อง การเตรียมพร้อมและตอบสนองในภาวะฉุกเฉิน	เลขที่เอกสาร(Document No.)	แก้ไขครั้งที่ (Revision)		
	WI-EHS-01	01		
	วันที่บังคับใช้ (Date)	หน้า (Page)		
	3 Apr 18	8	จาก (of)	25

ผู้มีหน้าที่รับผิดชอบตามแผนฉุกเฉิน

ตำแหน่ง	เวลาปกติ (08.00-17.00น.)	นอกเวลาปกติ (17.00-08.00น.)
1.ผู้อำนวยการเหตุฉุกเฉิน	- ผู้จัดการ โรงไฟฟ้า (ED2) ผู้จัดการส่วนเดินเครื่อง(ED1) หรือผู้ที่ได้รับมอบหมาย	- หัวหน้ากะ
2.ทีมฉุกเฉิน/หน่วยผจญเพลิง	- พนักงานเดินเครื่อง day time พนักงานบำรุงรักษา รปภ. และผู้ที่ได้รับมอบหมาย	- พนักงานกะ / พนักงาน On call
3.ผู้จัดการทีมสนับสนุน	- ผู้จัดการส่วนบำรุงรักษาหรือผู้ที่ได้รับมอบหมาย	- พนักงานกะ
4.ทีมพยาบาลและเคลื่อนย้าย	- พนักงานบำรุงรักษา หรือผู้ที่ได้รับมอบหมาย	- พนักงานกะ
5.ฝ่ายประสานงานภายนอกและประชาสัมพันธ์	- พนักงานฝ่ายทรัพยากรบุคคลหรือผู้ที่ได้รับมอบหมาย	- หัวหน้ากะ
6.ทีมค้นหาและช่วยชีวิต	- พนักงานบำรุงรักษา	- พนักงานกะ / พนักงาน On call
8.ทีมจราจร	- เจ้าหน้าที่รักษาความปลอดภัย	- เจ้าหน้าที่รักษาความปลอดภัย
9.เครื่องสูบน้ำดับเพลิง	- พนักงานเดินเครื่อง	- พนักงานเดินเครื่อง

การแจ้งเหตุฉุกเฉิน

ผู้ปฏิบัติ : ผู้พบเหตุการณ์ฉุกเฉิน

วิธีปฏิบัติ :

- พิจารณาเหตุการณ์ฉุกเฉินที่เกิดขึ้นว่าอยู่ในวิสัยที่จะระงับเหตุได้หรือไม่ ถ้าได้ให้ระงับก่อนและให้ระมัดระวังในการเข้าระงับเหตุและรีบแจ้งเหตุฉุกเฉิน
- หากระงับเหตุไม่ได้ให้แจ้งเหตุฉุกเฉินทันที

วิธีการแจ้งเหตุ

ผู้ปฏิบัติ : ผู้พบเหตุการณ์ฉุกเฉิน

วิธีปฏิบัติ :

- ใช้วิทยุสื่อสาร ช่อง 11 หรือตามที่กำหนดเป็นพิเศษเพิ่มเติม
- กดสัญญาณแจ้งเหตุไฟไหม้ (Fire Alarm)
- ติดต่อห้องควบคุม CCB เบอร์ 101, 102

“เอกสารนี้เป็นเอกสารใช้ภายในหน่วยงานของบริษัท กัลฟ์ เจพี ยูที จำกัด เท่านั้น
หากมีการพิมพ์เอกสารจะถือว่าเอกสารนั้นเป็นเอกสารไม่ควบคุม”

 วิธีปฏิบัติงาน (Work Instruction) วิธีปฏิบัติงานเรื่อง การเตรียมพร้อมและตอบสนองในภาวะฉุกเฉิน	เลขที่เอกสาร(Document No.)	แก้ไขครั้งที่ (Revision)		
	WI-EHS-01	01		
	วันที่บังคับใช้ (Date)	หน้า (Page)		
	3 Apr 18	9	จาก (of)	25

4. ใช้ Intercom
5. ใช้เสียงตะโกน
6. กดสัญญาณเสียงแจ้งเหตุไฟไหม้ (Siren Alarm)

วิธีรายงานสถานการณ์

ผู้ปฏิบัติ : ผู้พบเหตุการณ์ฉุกเฉิน

วิธีปฏิบัติ :

1. เหตุเกิดที่ไหน
2. เหตุเกิดเมื่อไหร่
3. มีผู้ใดได้รับบาดเจ็บหรือไม่
4. ใครเป็นผู้รายงาน

เบอร์โทรศัพท์ติดต่อหน่วยงานภายในและหน่วยงานภายนอกกรณีเกิดเหตุฉุกเฉิน อ้างอิงตาม SD-EHS-09

6.2.1 แผนอพยพ

กำหนดขึ้นเพื่อความปลอดภัยของชีวิตและทรัพย์สินของพนักงานและสถานประกอบการ ในกรณีเกิดเหตุฉุกเฉินรุนแรง ในกรณีดังกล่าว จะมีการประกาศแจ้งให้ทราบ โดยมีสัญญาณแจ้งเหตุฉุกเฉินและประกาศให้ดำเนินการอพยพไปจุดนัดพบให้ทุกคนรีบออกจากจุดที่อยู่และไปรวมกันที่จุดนัดพบจากนั้นมีการตรวจนับจำนวนว่ามีผู้ใดสูญหายหรือไม่และรอรับคำสั่งต่อไปจากผู้อำนวยการเหตุฉุกเฉิน

หน้าที่รับผิดชอบ

- ผู้อำนวยการเหตุฉุกเฉิน ทำหน้าที่พิจารณาประกาศยกเลิกแผนอพยพ สั่งจัดตั้งทีมสนับสนุน ทีมพยาบาล ทีมช่วยเหลือ หรือ ทีมค้นหา และทีมรับส่งผู้บาดเจ็บ
- ผู้นำการอพยพ คือผู้มีตำแหน่งสูงสุดในแต่ละอาคารหรือพื้นที่ทำงาน ทำหน้าที่นำพนักงาน ผู้รับเหมาไปยังจุดรวมพล ค้นหา เคลื่อนย้ายผู้บาดเจ็บ รายงานจำนวนพนักงานหรือบุคคลในส่วนของพื้นที่ตนเองดูแลอยู่
- พนักงาน ทำหน้าที่ปฏิบัติตามคำสั่ง เมื่อได้ยินสัญญาณแจ้งเตือนหรือประกาศ อย่างเคร่งครัด โดยให้เดินทางไป จุดรวมพลอย่างรวดเร็ว
- ผู้จัดการทีมสนับสนุน ทำหน้าที่ตามที่ได้รับมอบหมายจากผู้อำนวยการเหตุฉุกเฉิน

ขั้นตอนอพยพ

1. เมื่อมีเหตุฉุกเฉิน ศูนย์อำนวยการฉุกเฉินหรือห้องควบคุม (CCB) ประกาศกระจายเสียง พร้อมกดสัญญาณแจ้งเหตุฉุกเฉิน และสัญญาณแจ้งการอพยพ เพื่อแจ้งให้พนักงานให้อพยพไปยังจุดรวมพล และจะต้องประกาศข้อความซ้ำจำนวน 3 ครั้ง ดังนี้
 - ประกาศเกิดเหตุฉุกเฉินร้ายแรง ขอให้ทุกท่านอพยพไปรวมกันที่จุดรวมพลที่

“เอกสารนี้เป็นเอกสารใช้ภายในหน่วยงานของบริษัท กัลฟ์ เจพี ยูที จำกัด เท่านั้น
หากมีการพิมพ์เอกสารจะถือว่าเอกสารนั้นเป็นเอกสารไม่ควบคุม”

 วิธีปฏิบัติงาน (Work Instruction) วิธีปฏิบัติงานเรื่อง การเตรียมพร้อมและตอบสนองในภาวะฉุกเฉิน	เลขที่เอกสาร(Document No.)	แก้ไขครั้งที่ (Revision)		
	WI-EHS-01	01		
	วันที่บังคับใช้ (Date)	หน้า (Page)		
	3 Apr 18	10	จาก (of)	25

- โดยใช้เส้นทาง.....

- พนักงานเมื่อได้ยินสัญญาณแจ้งเตือนและคำสั่งประกาศให้ทำการอพยพ พนักงานที่ได้ยินสัญญาณแจ้งเตือนและคำสั่งประกาศให้ช่วยแจ้งเตือนเพื่อนพนักงานหรือผู้นำการอพยพให้รับเดินทางไปยังจุดรวมพล ตามที่ประกาศแจ้ง ผู้นำการอพยพจะต้องออกจากอาคารหรือพื้นที่เป็นครั้งสุดท้าย และคอยนับจำนวนบุคคลทั้งหมดที่อยู่ในเขตพื้นที่ๆ ตนเองดูแลและรายงานจำนวนบุคคลที่เดินทางไปยังจุดรวมพลต่อผู้อำนวยการเหตุฉุกเฉิน ในกรณีที่มีคนเจ็บหรือผู้ที่ไม่สามารถเคลื่อนไหวและผู้นำการอพยพไม่สามารถเคลื่อนย้ายได้ด้วยตัวคนเดียวให้รีบออกจากพื้นที่และแจ้งยอดจำนวนบุคคลและผู้บาดเจ็บแก่ผู้อำนวยการเหตุฉุกเฉิน
- ที่จุดรวมพลให้ผู้จัดการทีมสนับสนุนรับหน้าที่แทนผู้อำนวยการเหตุฉุกเฉิน ในกรณีที่ไม่ได้ตั้งจุดรวมพลเป็นศูนย์สั่งการเหตุฉุกเฉินให้รายงานสถานการณ์และปฏิบัติตามคำสั่งของผู้อำนวยการเหตุฉุกเฉินและเตรียมจัดตั้งทีมสนับสนุน
- พนักงานเมื่อมาถึงจุดรวมพลแล้วให้รออยู่นกว่าเหตุการณ์สงบหรือคำสั่งยกเลิกการอพยพจึงแยกย้ายกันออกจากจุดรวมพลได้

“เอกสารนี้เป็นเอกสารใช้ภายในหน่วยงานของบริษัท กัลฟ์ เจพี ยูที จำกัด เท่านั้น
หากมีการพิมพ์เอกสารจะถือว่าเอกสารนั้นเป็นเอกสารไม่ควบคุม”

 วิธีปฏิบัติงาน (Work Instruction) วิธีปฏิบัติงานเรื่อง การเตรียมพร้อมและตอบสนองในภาวะฉุกเฉิน	เลขที่เอกสาร(Document No.)	แก้ไขครั้งที่ (Revision)		
	WI-EHS-01	01		
	วันที่บังคับใช้ (Date)	หน้า (Page)		
	3 Apr 18	11	จาก (of)	25

ผังงานการอพยพ

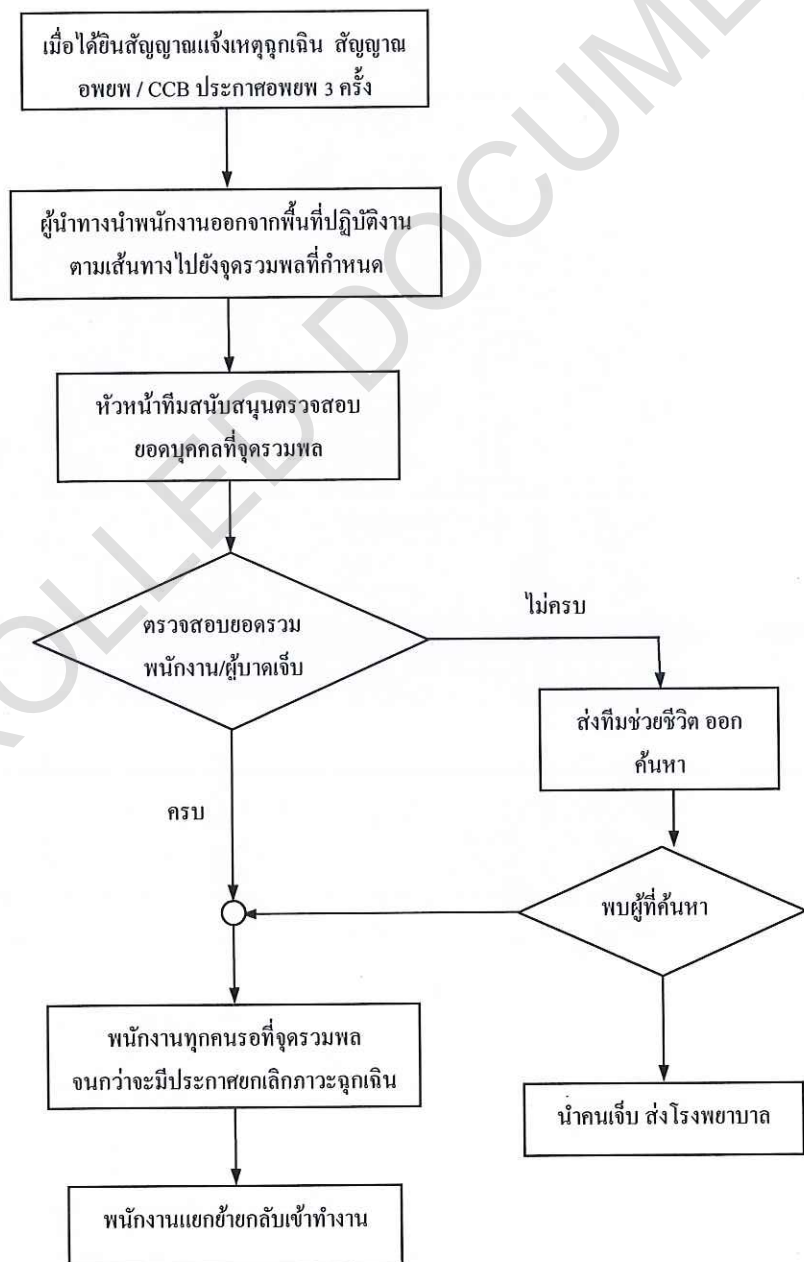

“เอกสารนี้เป็นเอกสารใช้ภายในหน่วยงานของบริษัท กัลฟ์ เจพี ยูที จำกัด เท่านั้น
หากมีการพิมพ์เอกสารจะถือว่าเอกสารนั้นเป็นเอกสารไม่ควบคุม”

 วิธีปฏิบัติงาน (Work Instruction) วิธีปฏิบัติงานเรื่อง การเตรียมพร้อมและตอบสนองในภาวะฉุกเฉิน	เลขที่เอกสาร(Document No.)	แก้ไขครั้งที่ (Revision)		
	WI-EHS-01	01		
	วันที่บังคับใช้ (Date)	หน้า (Page)		
	3 Apr 18	12	จาก (of)	25

6.2.2 แผนฉุกเฉินเพลิงไหม้

เหตุฉุกเฉิน	ขั้นตอน	ผู้ดำเนินการ
ระดับที่ 1	1. ผู้พบเพลิงไหม้คนแรก ใช้ถังดับเพลิงที่อยู่ใกล้จุดเกิดเหตุดับเพลิง	ผู้พบเหตุฉุกเฉิน
	2. ถอดปลด ล็อกถังดับเพลิง	ผู้พบเหตุฉุกเฉิน
	3. ใช้มือจับหัวฉีดโดยชี้ไปที่ฐานของเปลวไฟ	ผู้พบเหตุฉุกเฉิน
	4. ยืนห่างจากเพลิงประมาณ 1.5-2 เมตร แล้วบีบคันโยก	ผู้พบเหตุฉุกเฉิน
	5. ฉีดไปที่ฐานของเพลิงแล้วกวาดไปมาจนไฟดับ ระวังไฟดีดซ้ำ	ผู้พบเหตุฉุกเฉิน
	6. รายงานสถานการณ์ กับห้องควบคุม	ผู้พบเหตุฉุกเฉิน
	7. กันพื้นที่จากผู้ที่ไม่เกี่ยวข้อง และรักษาการที่จุดเกิดเหตุ	รปภ.
	8. ดำเนินการสอบสวนหาสาเหตุของการเกิดเพลิงไหม้ กำหนดมาตรการแก้ไขและป้องกัน	คปอ.
	9. หากไม่สามารถควบคุมเหตุฉุกเฉินได้ให้แจ้งเหตุฉุกเฉินกับห้องควบคุมหรือกดสัญญาณเตือนไฟไหม้ เพื่อขอให้ทีมฉุกเฉินเข้าระงับเหตุ เตรียมอุปกรณ์ดับเพลิง และรอรายงานสถานการณ์ ทีมดับเพลิง	ผู้พบเหตุฉุกเฉิน
ระดับที่ 2	1. เมื่อได้รับแจ้งเหตุไฟไหม้ หรือสัญญาณเตือนไฟไหม้ ให้ทำการประกาศแจ้งเหตุฉุกเฉินและกดสัญญาณเสียงไฟไหม้ ติดต่อผู้อำนวยการดับเพลิง และผู้สั่งการดับเพลิง	หัวหน้ากะ
	2. เมื่อได้ยินสัญญาณ หรือประกาศเหตุฉุกเฉินเพลิงไหม้ ให้พนักงานอพยพไปยังจุดรวมพลที่ 1, 2 หรือ 3	พนักงานทุกคน
	3. ตรวจสอบยอดของบุคคลที่อยู่ใน โรงไฟฟ้าเทียบกับที่จุดรวมพลและจัดตั้งทีมสนับสนุน	ผู้อำนวยการเหตุฉุกเฉิน หรือผู้จัดการส่วนบำรุงรักษา
	4. ทีมฉุกเฉิน สวมชุดดับเพลิงไปยังจุดเกิดเหตุเพื่อเข้าทำการดับเพลิง	เจ้าหน้าที่เดินเครื่อง
	5. หัวหน้าทีมฉุกเฉินเข้าสั่งการดับเพลิง จัดการจราจร ตัดแยกระบบไฟฟ้า จำกัดพื้นที่ค้นหาผู้บาดเจ็บ ขอกำลังเสริมในการดับเพลิง โดยรายงานตรงต่อผู้อำนวยการเหตุฉุกเฉิน	ผู้จัดการส่วนเดินเครื่อง
	6. ผู้อำนวยการเหตุฉุกเฉินประเมินสถานการณ์ในที่เกิดเหตุ หรือรับรายงานและสั่งการจากจุดรวมพล ในกรณีที่ไม่สามารถควบคุมได้ ให้ขอความช่วยเหลือจากหน่วยงานภายนอก ผ่านทาง ผู้ประสาน งานภายนอก/ประชาสัมพันธ์	ผู้จัดการ โรงไฟฟ้า

“เอกสารนี้เป็นเอกสารใช้ภายในหน่วยงานของบริษัท กัลฟ์ เจพี ยูที จำกัด เท่านั้น
หากมีการพิมพ์เอกสารจะถือว่าเอกสารนั้นเป็นเอกสาร ไม่ควบคุม”

 วิธีปฏิบัติงาน (Work Instruction) วิธีปฏิบัติงานเรื่อง การเตรียมพร้อมและตอบสนองในภาวะฉุกเฉิน	เลขที่เอกสาร(Document No.)	แก้ไขครั้งที่ (Revision)		
	WI-EHS-01	01		
	วันที่บังคับใช้ (Date)	หน้า (Page)		
	3 Apr 18	13	จาก (of)	25

7.เมื่อสามารถควบคุมเพลิงได้แล้ว ให้สั่งดำเนินการตามแผนบรรเทาทุกข์ แผนฟื้นฟู และยกเลิกการอพยพ	ผู้จัดการ โรงไฟฟ้า
--	--------------------

ผังงานฉุกเฉินกรณีเกิดเหตุเพลิงไหม้

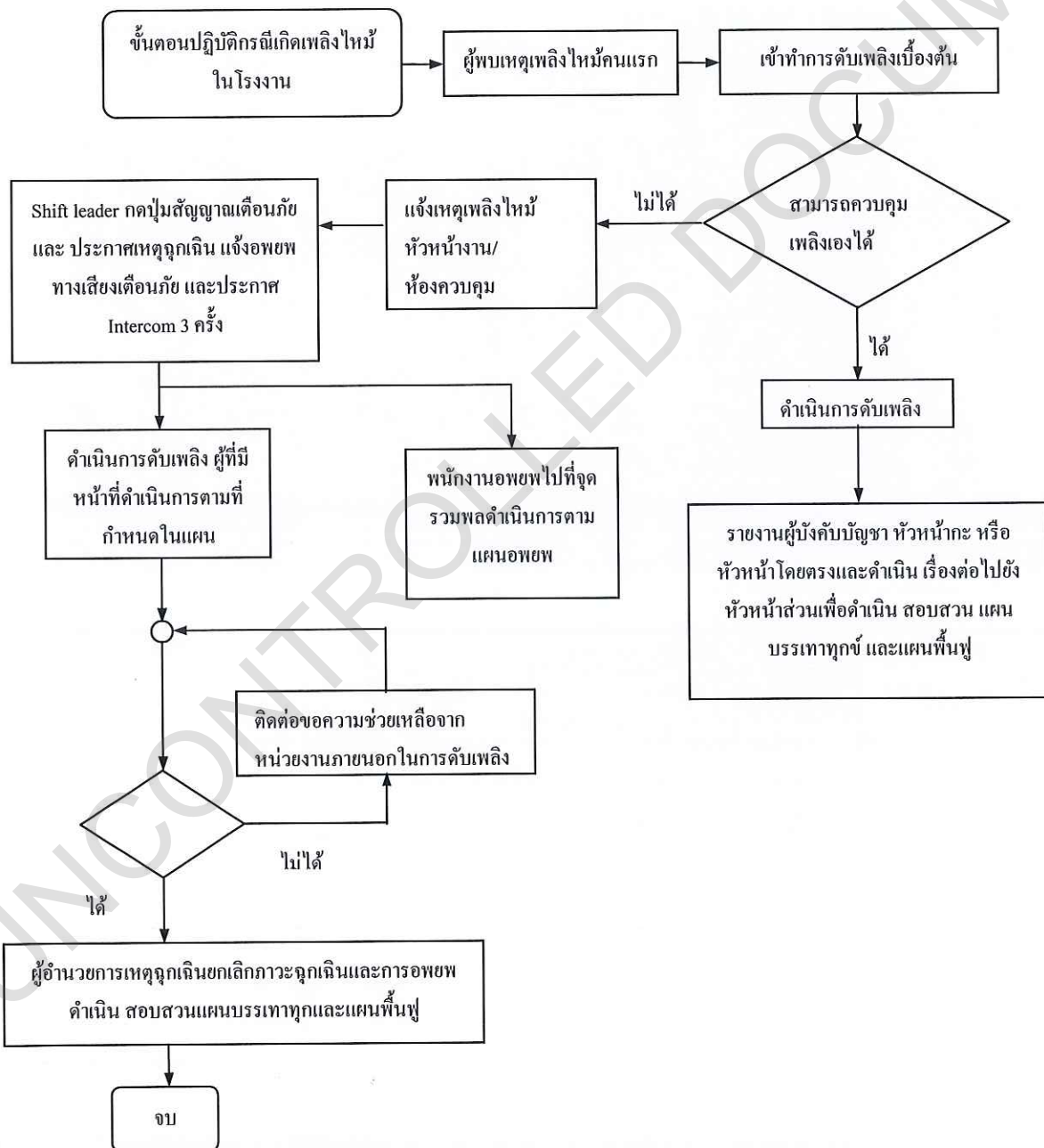

“เอกสารนี้เป็นเอกสารใช้ภายในหน่วยงานของบริษัท กัลฟ์ เจพี ยูที จำกัด เท่านั้น
หากมีการพิมพ์เอกสารจะถือว่าเอกสารนั้นเป็นเอกสารไม่ควบคุม”

 วิธีปฏิบัติงาน (Work Instruction) วิธีปฏิบัติงานเรื่อง การเตรียมพร้อมและตอบสนองในภาวะฉุกเฉิน	เลขที่เอกสาร(Document No.)	แก้ไขครั้งที่ (Revision)		
	WI-EHS-01	01		
	วันที่บังคับใช้ (Date)	หน้า (Page)		
	3 Apr 18	14	จาก (of)	25

6.2.3 แผนฉุกเฉินสารเคมีรั่วไหล

เหตุฉุกเฉิน	ขั้นตอน	ผู้ดำเนินการ
ระดับที่ 1	1. ผู้พบเห็นคนแรก (พนักงานหรือผู้รับเหมา) ให้ไปอยู่ในที่ ๆ ปลอดภัย เช่น เหนือลมและแจ้งเหตุฉุกเฉินกับหัวหน้างานหรือห้องควบคุม	ผู้พบเห็นคนแรก
	2. หัวหน้ากะ ส่งเจ้าหน้าที่เดินเครื่องตรวจสอบและรายงานเพื่อประเมิน สถานการณ์ ว่าสารเคมีรั่วอยู่ในสถานที่กักเก็บหรือในพื้นที่ปฏิบัติงานและสั่งปิดกั้นพื้นที่ เตรียมวิธีหยุดการรั่วไหลของสารเคมีโดยประสานงานกับเจ้าหน้าที่เคมีหรือผู้จัดการส่วน/เจ้าหน้าที่สิ่งแวดล้อมฯ	หัวหน้ากะ
	3.เจ้าหน้าที่เดินเครื่อง อย่างน้อย 2 คน (อีกท่านอาจเป็นเจ้าหน้าที่เคมี) สวมใส่ PPE (อุปกรณ์คุ้มครองความปลอดภัยส่วนบุคคล ประเภท อุปกรณ์ป้องกันใบหน้าและดวงตา ถุงมือ รองเท้าบูท อุปกรณ์ป้องกันระบบทางเดินหายใจ) และเตรียมอุปกรณ์หยุดการรั่วไหลหรือดูดซับสารเคมีให้พร้อมก่อนเข้าดำเนินการ	เจ้าหน้าที่เดินเครื่อง
	4. แจ้งห้องควบคุมก่อนเข้าดำเนินการแก้ไข เมื่อได้รับอนุญาตจึงดำเนินการปิดกั้นการกระจาย ยกเว้นสารเคมีรั่วในถังรองรับสารเคมี จากนั้นจึงหยุดการรั่วไหลของสารเคมี เมื่อหยุดได้แล้ว จึงดำเนินการกำจัดสารเคมีที่รั่วไหล ใส่ภาชนะแข็งแรงทนสารเคมี ปิดมิดชิด สามารถเคลื่อนย้ายไปกำจัดได้ ส่วนที่รั่วไหลออกนอกที่กักเก็บใช้อุปกรณ์ดูดซับสารเคมี และรวบรวมเก็บในภาชนะแข็งแรง ทนสารเคมี ปิดมิดชิดสามารถเคลื่อนย้ายไปกำจัดได้ต่อไปและปรับสภาพหรือเจือจางด้วยน้ำ ตามพื้นที่ๆ เปื้อนสารเคมีและแจ้งหัวหน้ากะ เมื่อดำเนินการเสร็จแล้ว	เจ้าหน้าที่เดินเครื่อง
	5. แจ้งผู้ที่เกี่ยวข้องในการแก้ปัญหาอย่างถาวรและการฟื้นฟูสภาพแวดล้อมและการกำจัดขยะเคมีที่เกิด	หัวหน้ากะ
ระดับที่ 2	1. ผู้พบเห็นคนแรก(พนักงานหรือผู้รับเหมา) ให้ไปอยู่ในที่ๆปลอดภัย เช่นเหนือลม และแจ้งเหตุฉุกเฉินกับหัวหน้างาน หรือห้องควบคุม	ผู้พบเห็นคนแรก
	2. เมื่อ ได้รับแจ้งเหตุฉุกเฉินแจ้งเหตุฉุกเฉิน และประกาศอพยพ	หัวหน้ากะ
	3.เจ้าหน้าที่เดินเครื่อง อย่างน้อย 2 คน (อีกท่านอาจเป็นเจ้าหน้าที่เคมี) สวมใส่ PPE (อุปกรณ์คุ้มครองความปลอดภัยส่วนบุคคล ประเภท อุปกรณ์ป้องกันใบหน้าและดวงตา ถุงมือ รองเท้าบูท อุปกรณ์ป้องกันระบบทางเดินหายใจ) และเตรียมอุปกรณ์หยุดการรั่วไหลหรือดูดซับสารเคมีให้พร้อมก่อนเข้าปฏิบัติงาน	เจ้าหน้าที่เดินเครื่อง
	4. ทีมฉุกเฉิน เตรียมอุปกรณ์ สวมใส่ PPE (อุปกรณ์ ป้องกัน ตา ศรีษะ ถุงมือ รองเท้าบูท อุปกรณ์ป้องกันระบบทางเดินหายใจ) และเตรียมอุปกรณ์หยุดการรั่วไหล หรือดูดซับสารเคมีให้พร้อมก่อนเข้าดำเนินการ	เจ้าหน้าที่เดินเครื่อง

“เอกสารนี้เป็นเอกสารใช้ภายในหน่วยงานของบริษัท กัลฟ์ เจพี ยูที จำกัด เท่านั้น
หากมีการพิมพ์เอกสารจะถือว่าเอกสารนั้นเป็นเอกสารไม่ควบคุม”

 วิธีปฏิบัติงาน (Work Instruction) วิธีปฏิบัติงานเรื่อง การเตรียมพร้อมและตอบสนองในภาวะฉุกเฉิน	เลขที่เอกสาร(Document No.)		แก้ไขครั้งที่ (Revision)	
	WI-EHS-01		01	
	วันที่บังคับใช้ (Date)		หน้า (Page)	
	3 Apr 18		15	จาก (of) 25

เหตุฉุกเฉิน	ขั้นตอน	ผู้ดำเนินการ
ระดับที่ 2 (ต่อ)	5. หัวหน้าทีมฉุกเฉิน เข้าสั่งการหยุดการรั่วไหลสารเคมี ปิดกั้นพื้นที่ ค้นหาผู้บาดเจ็บ โดยรายงานตรงต่อผู้อำนวยการเหตุฉุกเฉิน จากนั้น จึงหยุดการรั่วไหลของสารเคมี เมื่อหยุดได้แล้วจึงดำเนินการกำจัดสารเคมีที่รั่วไหล ใส่ภาชนะแข็งแรง ทนสารเคมี ปิดมิดชิด สามารถเคลื่อนย้ายไปกำจัดได้ ส่วนที่รั่วไหลออกนอกที่กักเก็บใช้อุปกรณ์ดูดซับสารเคมี และรวบรวมเก็บในภาชนะแข็งแรง ทนสารเคมี ปิดมิดชิด สามารถเคลื่อนย้ายไปกำจัดได้ต่อไปและปรับสภาพหรือเจือจางด้วยน้ำ ตามพื้นที่ๆ เปื้อนสารเคมีและแจ้งผู้อำนวยการเหตุฉุกเฉิน เมื่อดำเนินการเสร็จแล้ว	ผู้จัดการส่วน เดินเครื่อง
	6. ผู้อำนวยการเหตุฉุกเฉินประเมินสถานการณ์ที่เกิดเหตุหรือ รับรายงานและสั่งการจากจุดรวมพล ในกรณีที่ไม่สามารถควบคุมได้ให้ขอความช่วยเหลือจากหน่วยงานภายนอกผ่านทางผู้ประสานงานภายนอก/ประชาสัมพันธ์	ผู้จัดการ โรงไฟฟ้า
	7. เมื่อสามารถควบคุมการรั่วไหลของสารเคมีได้แล้ว ให้สั่งดำเนินการตามแผนบรรเทาทุกข์แผนฟื้นฟู และยกเลิกการอพยพ	ผู้จัดการ โรงไฟฟ้า

“เอกสารนี้เป็นเอกสารใช้ภายในหน่วยงานของบริษัท กัลฟ์ เจพี ยูที จำกัด เท่านั้น
หากมีการพิมพ์เอกสารจะถือว่าเอกสารนั้นเป็นเอกสารไม่ควบคุม”

 วิธีปฏิบัติงาน (Work Instruction) วิธีปฏิบัติงานเรื่อง การเตรียมพร้อมและตอบสนองในภาวะฉุกเฉิน	เลขที่เอกสาร(Document No.)	แก้ไขครั้งที่ (Revision)		
	WI-EHS-01	01		
	วันที่บังคับใช้ (Date)	หน้า (Page)		
	3 Apr 18	16	จาก (of)	25

ผังงานฉุกเฉินสารเคมีรั่วไหล

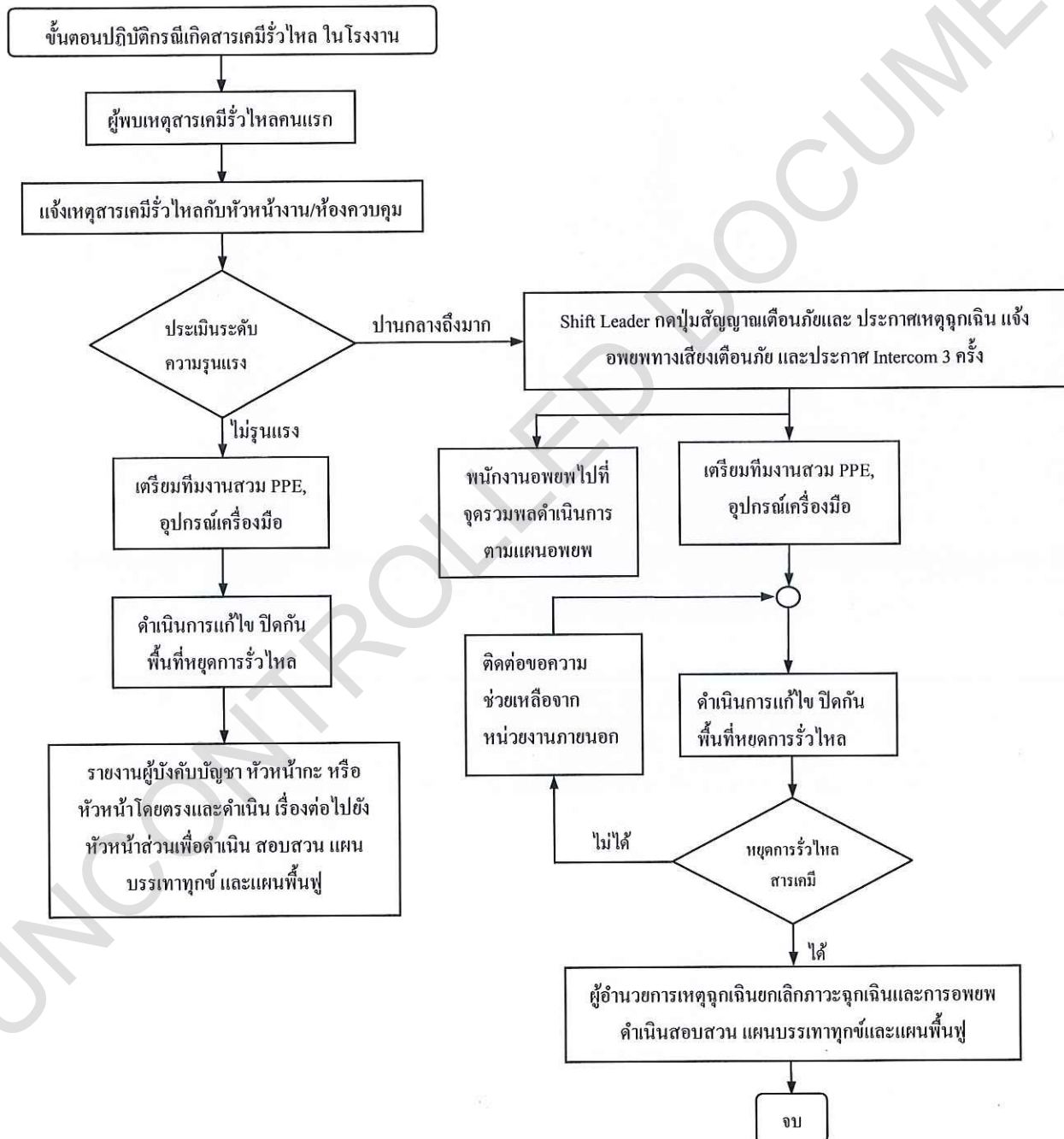

“เอกสารนี้เป็นเอกสารใช้ภายในหน่วยงานของบริษัท กัลฟ์ เจพี ยูที จำกัด เท่านั้น
หากมีการพิมพ์เอกสารจะถือว่าเอกสารนั้นเป็นเอกสารไม่ควบคุม”

 วิธีปฏิบัติงาน (Work Instruction) วิธีปฏิบัติงานเรื่อง การเตรียมพร้อมและตอบสนองในภาวะฉุกเฉิน	เลขที่เอกสาร(Document No.)	แก้ไขครั้งที่ (Revision)		
	WI-EHS-01	01		
	วันที่บังคับใช้ (Date)	หน้า (Page)		
	3 Apr 18	17	จาก (of)	25

6.2.4 แผนฉุกเฉินก๊าซธรรมชาติรั่วไหล

เหตุฉุกเฉิน	ขั้นตอน	ผู้ดำเนินการ
ระดับที่ 1	1. ผู้พบเห็นคนแรก (พนักงานหรือผู้รับเหมา) จากการได้กลิ่นหรือมองเห็นด้วยตาให้แจ้งเหตุฉุกเฉินกับหัวหน้างานหรือห้องควบคุม	ผู้พบเห็นคนแรก
	2. หัวหน้ากะ ส่งเจ้าหน้าที่เดินเครื่อง ตรวจสอบพื้นที่โดยรอบความเข้มข้นของเชื้อเพลิงว่าอยู่ในช่วงปลอดภัยหรือไม่เกิน 10 % LEL ถ้าเกินให้แจ้ง ห้องควบคุมยกระดับความรุนแรงเป็นปานกลาง สั่งปิดกั้นพื้นที่และห้ามบุคคลที่ไม่เกี่ยวข้องเข้าพื้นที่ สั่งหยุดงานที่ก่อให้เกิดความร้อนและประกายไฟทั้งหมด ถ้าเป็นเชื้อเพลิงเหลวให้จัดเตรียมอุปกรณ์ดูดซับเพื่อจำกัดพื้นที่การกระจาย ยกเว้นรั่วอยู่ในพื้นที่หรือภาชนะรองรับ	หัวหน้ากะ
	3. หัวหน้ากะ แจ้งส่วนบำรุงรักษาเพื่อดำเนินการแก้ไข โดยพิจารณาการหยุดการรั่วไหลของเชื้อเพลิงขณะเครื่องจักรทำงานหรือให้หยุดเครื่องจักรและตัดระบบเชื้อเพลิงออกแล้วแต่การพิจารณา	เจ้าหน้าที่เดินเครื่อง
	4. แจ้งผู้ที่เกี่ยวข้องในการแก้ปัญหาอย่างถาวรและการฟื้นฟูสภาพแวดล้อมและการกำจัดขยะเคมีที่เกิดขึ้น	หัวหน้ากะ
ระดับที่ 2	1. ผู้พบเห็นคนแรก (พนักงานหรือผู้รับเหมา) จากการได้กลิ่นรุนแรงหรือมองเห็นด้วยตาว่ามีเชื้อเพลิงรั่วไหลปริมาณมาก ให้แจ้งเหตุฉุกเฉินกับหัวหน้างานหรือห้องควบคุม	ผู้พบเห็นคนแรก
	2. เมื่อได้รับแจ้งเหตุฉุกเฉินแจ้งเหตุฉุกเฉินและประกาศอพยพ	หัวหน้ากะ
	3. หัวหน้ากะ ส่งเจ้าหน้าที่เดินเครื่อง ตรวจสอบพื้นที่โดยรอบความเข้มข้นของเชื้อเพลิงว่าอยู่ในช่วงปลอดภัยที่น้อยกว่า 10 % LEL ถ้าเกินให้หยุดเครื่องจักร กรณีเป็นก๊าซเชื้อเพลิงให้ปิด Valve ด้านท่อก่อนถึงจุดก๊าซเชื้อเพลิงรั่ว สั่งปิดกั้นพื้นที่และห้ามบุคคลที่ไม่เกี่ยวข้องเข้าพื้นที่ สั่งหยุดงานที่ก่อให้เกิดความร้อนและประกายไฟทั้งหมด ถ้าเป็นเชื้อเพลิงเหลวให้จัดเตรียมอุปกรณ์ดูดซับเพื่อจำกัดพื้นที่การกระจาย ยกเว้นรั่วอยู่ในพื้นที่หรือภาชนะรองรับ ในกรณีที่เข้มข้นของเชื้อเพลิงอยู่ในช่วงไม่เกิน 10 % LEL ให้ผู้สั่งการเหตุฉุกเฉินพิจารณาว่าจะหยุดเครื่องจักรหรือไม่	หัวหน้ากะ
	4. ทีมฉุกเฉิน สวมชุดดับเพลิง เตรียมอุปกรณ์ดับเพลิงให้พร้อมรองรับคำสั่งจากผู้สั่งการเหตุฉุกเฉิน	เจ้าหน้าที่เดินเครื่อง
	5. หัวหน้าทีมฉุกเฉิน สั่งการแก้ไขเหตุฉุกเฉินในกรณีที่เกิดเพลิงไหม้ระหว่างการ ให้ปฏิบัติตามแผนฉุกเฉินเพลิงไหม้	ผู้จัดการส่วนเดินเครื่อง
	6. เมื่อสามารถควบคุมการรั่วไหลของเชื้อเพลิงก๊าซได้แล้ว ให้สั่งดำเนินการตามแผนบรรเทาทุกข์ แผนฟื้นฟูและยกเลิกการอพยพ	ผู้จัดการโรงไฟฟ้า

“เอกสารนี้เป็นเอกสารใช้ภายในหน่วยงานของบริษัท กัลฟ์ เจพี ยูที จำกัด เท่านั้น
หากมีการพิมพ์เอกสารจะถือว่าเอกสารนั้นเป็นเอกสารไม่ควบคุม”

 วิธีปฏิบัติงาน (Work Instruction) วิธีปฏิบัติงานเรื่อง การเตรียมพร้อมและตอบสนองในภาวะฉุกเฉิน	เลขที่เอกสาร(Document No.)	แก้ไขครั้งที่ (Revision)		
	WI-EHS-01	01		
	วันที่บังคับใช้ (Date)	หน้า (Page)		
	3 Apr 18	19	จาก (of)	25

6.2.5 แผนฉุกเฉินน้ำมันใช้สำหรับการควบคุมและหล่อลื่นรั่วไหล

เหตุฉุกเฉิน	ขั้นตอน	ผู้ดำเนินการ
ระดับที่ 1	1. ผู้พบเห็นคนแรก (พนักงานหรือผู้รับเหมา) มองเห็นด้วยตาจากรอยหยดหรือกลุ่มควัน ให้แจ้งเหตุฉุกเฉินกับหัวหน้างานหรือห้องควบคุม	ผู้พบเห็นคนแรก
	2. หัวหน้ากะ ส่งเจ้าหน้าที่เดินเครื่อง ตรวจสอบและเตรียมอุปกรณ์ดูดซับ เพื่อจำกัดพื้นที่การกระจายหรือภาชนะรองรับ	หัวหน้ากะ
	3. หัวหน้ากะ แจ้งส่วนบำรุงรักษาเพื่อดำเนินการแก้ไข โดยพิจารณาการหยุดการรั่วไหลของน้ำมันที่รั่วไหล	หัวหน้ากะ
	4. แจ้งผู้ที่เกี่ยวข้องในการแก้ปัญหา อย่างถาวรและการฟื้นฟูสภาพแวดล้อมและการกำจัดขยะเคมีที่เกิด	หัวหน้ากะ
ระดับที่ 2	1. ผู้พบเห็นคนแรก (พนักงานหรือผู้รับเหมา) มองเห็นด้วยตา มีการรั่วออกจากระบบปริมาณมากหรือกลุ่มควันให้แจ้งเหตุฉุกเฉินกับหัวหน้างานหรือห้องควบคุม มีโอกาสเกิดเพลิงไหม้	ผู้พบเห็นคนแรก
	2. หัวหน้ากะ ส่งเจ้าหน้าที่เดินเครื่อง ตรวจสอบและเตรียมอุปกรณ์ดูดซับ เพื่อจำกัดพื้นที่การกระจายหรือภาชนะรองรับ	หัวหน้ากะ
	3. หัวหน้ากะ แจ้งส่วนบำรุงรักษาเพื่อดำเนินการแก้ไข โดยพิจารณาการหยุดการรั่วไหลของน้ำมันที่รั่วไหล	หัวหน้ากะ
	4. ทีมฉุกเฉิน สวมชุดดับเพลิง เตรียมอุปกรณ์ดับเพลิงให้พร้อมรองรับคำสั่งจากผู้สั่งการเหตุฉุกเฉิน	เจ้าหน้าที่เดินเครื่อง
	5. หัวหน้าทีมฉุกเฉิน เข้าประเมินสถานการณ์ รายงานผู้อำนวยการเหตุฉุกเฉินเสนอแนวทางการแก้ไขเหตุฉุกเฉิน	ผู้จัดการส่วนเดินเครื่อง
	6. ผู้อำนวยการเหตุฉุกเฉิน สั่งการแก้ไขเหตุฉุกเฉิน ในกรณีที่เกิดเพลิงไหม้ระหว่างการ ให้ปฏิบัติตามแผนฉุกเฉินเพลิงไหม้	ผู้จัดการ โรงไฟฟ้า
	7. เมื่อสามารถควบคุมการรั่วไหลของน้ำมันได้แล้ว ให้สั่งดำเนินการตามแผนบรรเทาทุกข์ แผนฟื้นฟูและยกเลิกการอพยพ	ผู้จัดการ โรงไฟฟ้า

“เอกสารนี้เป็นเอกสารใช้ภายในหน่วยงานของบริษัท กัลฟ์ เจพี ยูที จำกัด เท่านั้น
หากมีการพิมพ์เอกสารจะถือว่าเอกสารนั้นเป็นเอกสารไม่ควบคุม”

 วิธีปฏิบัติงาน (Work Instruction) วิธีปฏิบัติงานเรื่อง การเตรียมพร้อมและตอบสนองในภาวะฉุกเฉิน	เลขที่เอกสาร(Document No.)	แก้ไขครั้งที่ (Revision)		
	WI-EHS-01	01		
	วันที่บังคับใช้ (Date)	หน้า (Page)		
	3 Apr 18	20	จาก (of)	25

แผนงานฉุกเฉินน้ำมันรั่วไหลสำหรับการควบคุมและหลอกล้นรั่วไหล

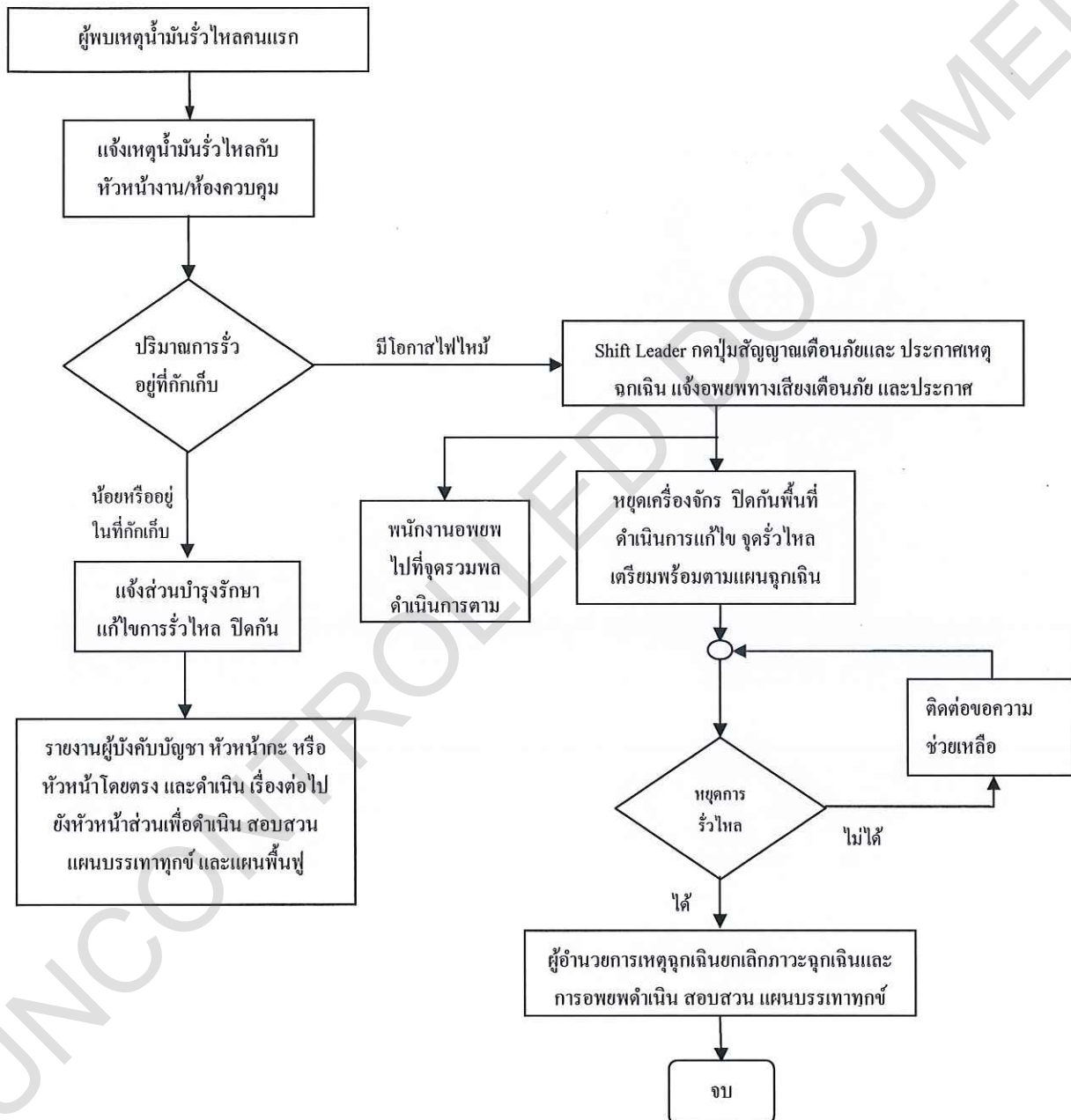

“เอกสารนี้เป็นเอกสารใช้ภายในหน่วยงานของบริษัท กัลฟ์ เจพี ยูที จำกัด เท่านั้น
หากมีการพิมพ์เอกสารจะถือว่าเอกสารนั้นเป็นเอกสารไม่ควบคุม”

 วิธีปฏิบัติงาน (Work Instruction) วิธีปฏิบัติงานเรื่อง การเตรียมพร้อมและตอบสนองในภาวะฉุกเฉิน	เลขที่เอกสาร(Document No.)	แก้ไขครั้งที่ (Revision)		
	WI-EHS-01	01		
	วันที่บังคับใช้ (Date)	หน้า (Page)		
	3 Apr 18	21	จาก (of)	25

6.2.6 แผนฉุกเฉินน้ำมันเชื้อเพลิงดีเซลรั่วไหล

เหตุฉุกเฉิน	ขั้นตอน	ผู้ดำเนินการ
ระดับที่ 1	1. ผู้พบเห็นคนแรก (พนักงานหรือผู้รับเหมา) ให้ไปอยู่ในที่ๆปลอดภัย เช่นเหนือลมและแจ้งเหตุฉุกเฉินกับหัวหน้างานหรือห้องควบคุม	ผู้พบเห็นคนแรก
	2. หัวหน้ากะ ส่งเจ้าหน้าที่เดินเครื่อง ตรวจสอบและรายงานเพื่อประเมินสถานการณ์ว่าน้ำมันรั่วอยู่ในสถานที่กักเก็บหรือในพื้นที่ปฏิบัติงานและสั่งปิดกั้นพื้นที่ เตรียมวิธีหยุดการรั่วไหลของน้ำมัน โดยประสานงานกับหรือผู้จัดการส่วน/เจ้าหน้าที่สิ่งแวดล้อมฯ	หัวหน้ากะ
	3.เจ้าหน้าที่เดินเครื่อง อย่างน้อย 2 คน สวมใส่ PPE (อุปกรณ์คุ้มครองความปลอดภัยส่วนบุคคล ประเภท อุปกรณ์ป้องกันใบหน้าและดวงตา ถุงมือ รองเท้าบูท อุปกรณ์ป้องกันระบบทางเดินหายใจ) และเตรียมอุปกรณ์หยุดการรั่วไหลหรือดูดซับน้ำมันให้พร้อมก่อนเข้าดำเนินการ	เจ้าหน้าที่เดินเครื่อง
	4. แจ้งห้องควบคุมก่อนเข้าดำเนินการแก้ไข เมื่อได้รับอนุญาตจึงดำเนินการปิดกั้นการกระจาย ยกเว้น น้ำมันในเขื่อนรองรับน้ำมัน จากนั้นจึงหยุดการรั่วไหลของน้ำมัน เมื่อหยุดได้แล้ว จึงดำเนินการกำจัด น้ำมันที่รั่วไหล ใส่ภาชนะแข็งแรง ทนต่อน้ำมัน ปิดมิดชิดสามารถเคลื่อนย้ายไปกำจัดได้ ส่วนที่รั่วไหลออกนอกที่กักเก็บใช้อุปกรณ์ดูดซับน้ำมันและรวบรวมเก็บในภาชนะแข็งแรง ทนต่อน้ำมัน ปิดมิดชิด สามารถเคลื่อนย้ายไปกำจัดได้ต่อไป และทำความสะอาดด้วยวัสดุดูดซับตามพื้นที่ๆ เปื้อนน้ำมันและแจ้ง หัวหน้ากะ เมื่อดำเนินการเสร็จแล้ว	เจ้าหน้าที่เดินเครื่อง
	5. แจ้งผู้ที่เกี่ยวข้องในการแก้ปัญหาอย่างถาวรและการฟื้นฟูสภาพแวดล้อมและการกำจัดขยะปนเปื้อนน้ำมันที่เกิดขึ้น	หัวหน้ากะ
ระดับที่ 2	1. ผู้พบเห็นคนแรก(พนักงานหรือผู้รับเหมา) ให้ไปอยู่ในที่ๆปลอดภัย เช่นเหนือลม และแจ้งเหตุฉุกเฉินกับหัวหน้างาน หรือห้องควบคุม	ผู้พบเห็นคนแรก
	2. เมื่อได้รับแจ้งเหตุฉุกเฉินจากเหตุฉุกเฉิน และประกาศอพยพ	หัวหน้ากะ
	3.เจ้าหน้าที่เดินเครื่อง อย่างน้อย 2 คน) สวมใส่ PPE (อุปกรณ์คุ้มครองความปลอดภัยส่วนบุคคล ประเภท อุปกรณ์ป้องกันใบหน้าและดวงตา ถุงมือ รองเท้าบูท อุปกรณ์ป้องกันระบบทางเดินหายใจ) และเตรียมอุปกรณ์หยุดการรั่วไหลหรือดูดซับสารเคมีให้พร้อมก่อนเข้าปฏิบัติงาน	พนักงานทุกคน
	4. ทีมฉุกเฉิน เตรียมอุปกรณ์ สวมใส่ PPE อุปกรณ์ ป้องกัน ตา ศรีษะ ถุงมือ รองเท้าบูท	เจ้าหน้าที่เดินเครื่อง

“เอกสารนี้เป็นเอกสารใช้ภายในหน่วยงานของบริษัท กัลฟ์ เจพี ยูที จำกัด เท่านั้น
หากมีการพิมพ์เอกสารจะถือว่าเอกสารนั้นเป็นเอกสารไม่ควบคุม”

 วิธีปฏิบัติงาน (Work Instruction) วิธีปฏิบัติงานเรื่อง การเตรียมพร้อมและตอบสนองในภาวะฉุกเฉิน	เลขที่เอกสาร(Document No.)	แก้ไขครั้งที่ (Revision)		
	WI-EHS-01	01		
	วันที่บังคับใช้ (Date)	หน้า (Page)		
	3 Apr 18	22	จาก (of)	25

	(อุปกรณ์ป้องกันระบบทางเดินหายใจ) และเตรียมอุปกรณ์หยุดการรั่วไหล หรือดูดซับน้ำมันให้พร้อมก่อนเข้าดำเนินการ	
ระดับที่ 2 (ต่อ)	5. หัวหน้าทีมฉุกเฉิน เข้าสั่งการหยุดการรั่วไหลของน้ำมัน ปิดกั้นพื้นที่ ค้นหาผู้บาดเจ็บ โดยรายงานตรงต่อผู้อำนวยการเหตุฉุกเฉิน จากนั้น จึงหยุดการรั่วไหลของน้ำมัน เมื่อหยุดได้แล้วจึงดำเนินการกำจัด น้ำมันที่รั่วไหล ใส่ภาชนะแข็งแรง ทนต่อน้ำมัน ปิดมิดชิด สามารถเคลื่อนย้ายไปกำจัดได้ ส่วนที่รั่วไหลออกนอกที่กักเก็บใช้อุปกรณ์ดูดซับน้ำมัน และรวบรวมเก็บในภาชนะแข็งแรง ทนต่อน้ำมัน ปิดมิดชิด สามารถเคลื่อนย้ายไปกำจัดได้ต่อไป และทำความสะอาดด้วยวัสดุดูดซับตามพื้นที่ๆ เปื้อนน้ำมันและแจ้งผู้อำนวยการเหตุฉุกเฉิน เมื่อดำเนินการเสร็จแล้ว	ผู้จัดการส่วนเดินเครื่อง
	6. ผู้อำนวยการเหตุฉุกเฉินประเมินสถานการณ์ในที่เกิดเหตุหรือ รับรายงานและสั่งการจาก จุฬารวมพล ในกรณีที่ไม่สามารถควบคุมได้ให้ขอความช่วยเหลือจากหน่วยงานภายนอกผ่านทางผู้ประสานงานภายนอก/ประชาสัมพันธ์	ผู้จัดการ โรงไฟฟ้า
	7. เมื่อสามารถควบคุมการรั่วไหลของน้ำมันได้แล้ว ให้ส่งดำเนินการตามแผนบรรเทาทุกข์ แผนฟื้นฟูและยกเลิกการอพยพ	ผู้จัดการ โรงไฟฟ้า

“เอกสารนี้เป็นเอกสารใช้ภายในหน่วยงานของบริษัท กัลฟ์ เจพี ยูที จำกัด เท่านั้น
 หากมีการพิมพ์เอกสารจะถือว่าเอกสารนั้นเป็นเอกสารไม่ควบคุม”

 วิธีปฏิบัติงาน (Work Instruction) วิธีปฏิบัติงานเรื่อง การเตรียมพร้อมและตอบสนองในภาวะฉุกเฉิน	เลขที่เอกสาร (Document No.)	แก้ไขครั้งที่ (Revision)		
	WI-EHS-01	01		
	วันที่บังคับใช้ (Date)	หน้า (Page)		
	3 Apr 18	23	จาก (of)	25

ฝังงานฉุกเฉินน้ำมันเชื้อเพลิงดีเซลรั่วไหล

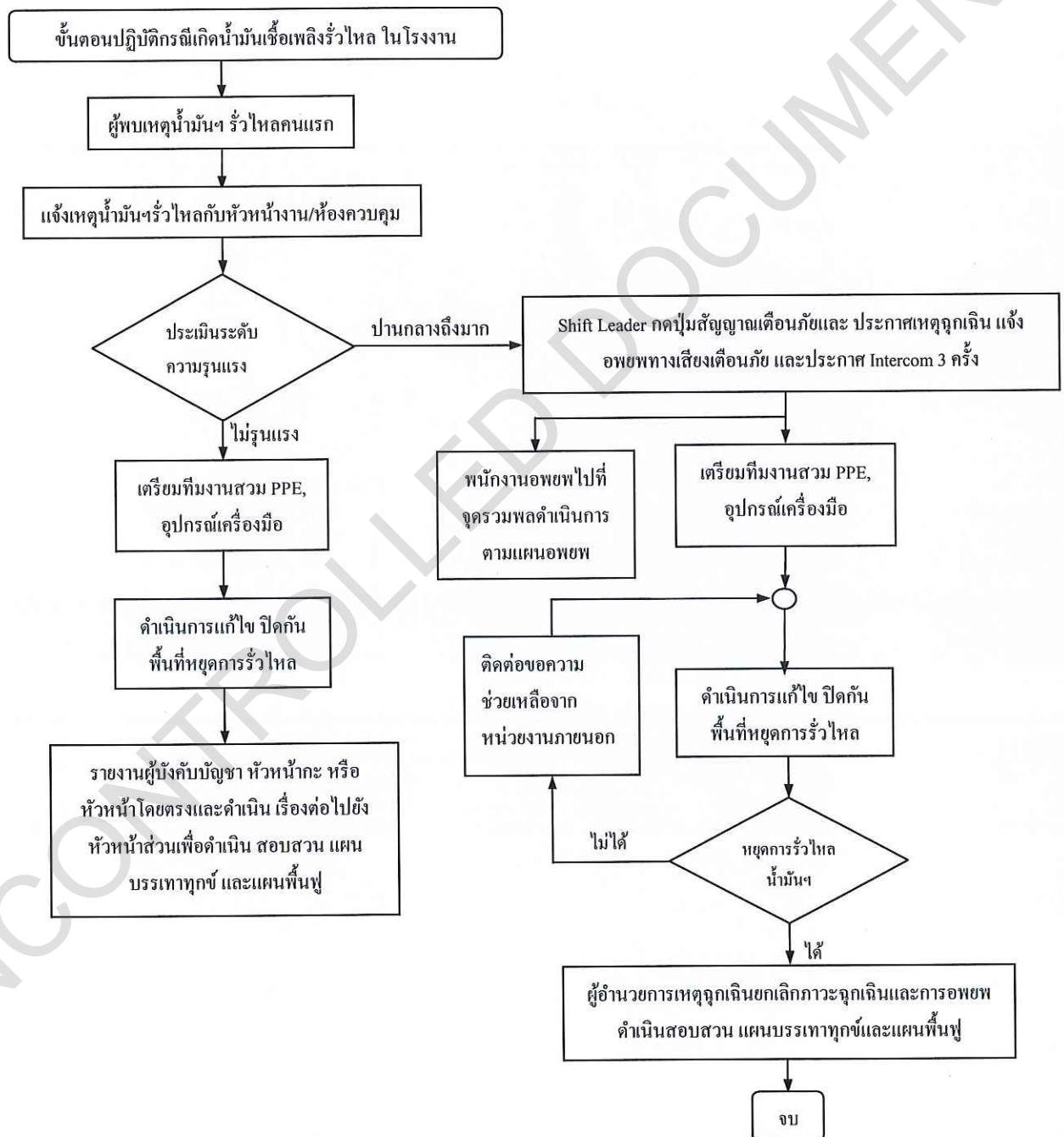

“เอกสารนี้เป็นเอกสารใช้ภายในหน่วยงานของบริษัท กัลฟ์ เจพี ยูที จำกัด เท่านั้น
หากมีการพิมพ์เอกสารจะถือว่าเอกสารนั้นเป็นเอกสารไม่ควบคุม”

 วิธีปฏิบัติงาน (Work Instruction) วิธีปฏิบัติงานเรื่อง การเตรียมพร้อมและตอบสนองในภาวะฉุกเฉิน	เลขที่เอกสาร(Document No.)	แก้ไขครั้งที่ (Revision)		
	WI-EHS-01	01		
	วันที่บังคับใช้ (Date)	หน้า (Page)		
	3 Apr 18	24	จาก (of)	25

6.3 แผนหลังเกิดเหตุฉุกเฉิน ประกอบด้วย

- แผนบรรเทาทุกข์
- แผนฟื้นฟูหลังเหตุการณ์สงบ

แผนปฏิรูปหลังจากเกิดเหตุการณ์ฉุกเฉินขึ้นในโรงไฟฟ้า เกิดโดยการนำรายงานผลการประเมินจากทุกด้านจากสถานการณ์จริงมาปรับปรุงแก้ไข โดยเฉพาะแผนการป้องกัน แผนปฏิบัติการเมื่อเกิดเหตุฉุกเฉิน แผนบรรเทาทุกข์ รวมทั้งปรับปรุงแก้ไขตัวบุคลากรต่างๆ ที่มีข้อบกพร่อง

6.3.1 การปรับปรุงแผนป้องกันและระงับเหตุการณ์ฉุกเฉิน มีขึ้นเมื่อ

- มีการเปลี่ยนแปลงแก้ไขระเบียบข้อบังคับ
- แผนที่เขียนไว้เดิมใช้ไม่ได้ผล โดยประเมินจากการซ้อมแผนฯ
- มีการเพิ่มระบบและอุปกรณ์ขึ้นภายในโรงไฟฟ้า ที่อาจมีผลต่อการเกิดเหตุผิดปกติ
- มีการเปลี่ยนแปลงผู้อำนวยการดับเพลิง
- มีการเปลี่ยนแปลงหรือย้ายตำแหน่งอุปกรณ์ที่ใช้ในการป้องกันและระงับอัคคีภัย และเหตุการณ์กรณีฉุกเฉิน เช่น Fire Hose, Fire Extinguisher, Fire Hydrant เป็นต้น
- มีการเปลี่ยนแปลงหน่วยงานที่รับผิดชอบทั้งภายในโรงไฟฟ้า และหน่วยงาน เอกชน หรือหน่วยงานรัฐบาลที่เกี่ยวข้อง

6.3.2 หลังจากเกิดเหตุการณ์ผิดปกติ ผู้เข้าร่วมสังเกตการณ์จะให้คำปรึกษาเพื่อหาข้อสรุป ดังนี้

- แผนที่วางไว้บรรลุตามวัตถุประสงค์และวิธีปฏิบัติที่กำหนดไว้หรือไม่
- แนวทางปฏิบัติที่วางไว้เพียงพอสำหรับใช้งานได้หรือไม่
- จำเป็นที่จะต้องมีการเปลี่ยนแปลงแผนบางอย่างหรือไม่
- แผนงานที่นำมาใช้ประสบผลสำเร็จหรือไม่
- มีพื้นที่บริเวณใดบ้าง ควรระมัดระวังเป็นพิเศษ
- การติดต่อประสานงานกับหน่วยงานต่างๆ ได้ผลเพียงพอหรือไม่

6.3.3 โครงการร่วมรับแผนปฏิรูป

- ประชาสัมพันธ์ สาเหตุการเกิดอัคคีภัยและแนวทางป้องกันในรูปแบบต่างๆ
- โครงการดูแลผู้ป่วยหลังเกิดเหตุ
- โครงการปรับปรุงซ่อมแซมและสรรหาสิ่งที่สูญเสียให้กลับคืนสภาพปกติ

“เอกสารนี้เป็นเอกสารใช้ภายในหน่วยงานของบริษัท กัลฟ์ เจพี ยูที จำกัด เท่านั้น
หากมีการพิมพ์เอกสารจะถือว่าเอกสารนั้นเป็นเอกสาร ไม่ควบคุม”

 วิธีปฏิบัติงาน (Work Instruction) วิธีปฏิบัติงานเรื่อง การเตรียมพร้อมและตอบสนองในภาวะฉุกเฉิน	เลขที่เอกสาร(Document No.)	แก้ไขครั้งที่ (Revision)		
	WI-EHS-01	01		
	วันที่บังคับใช้ (Date)	หน้า (Page)		
	3 Apr 18	25	จาก (of)	25

7. ข้อควรระวังด้านความปลอดภัยและสิ่งแวดล้อม

- การระงับเหตุฉุกเฉิน ผู้ปฏิบัติงานจะต้องได้รับการอบรม ตามวิธีปฏิบัติงานเรื่อง การเตรียมพร้อมและตอบสนองในภาวะฉุกเฉิน
- ผู้ปฏิบัติงานต้องสวมอุปกรณ์ป้องกันภัยส่วนบุคคล (PPE) ตามที่กำหนดไว้อย่างเคร่งครัด ดังนี้
 - * ชุดดับเพลิง ประกอบไปด้วย หมวกดับเพลิงและ สูด, ถุงมือดับเพลิง, รองเท้าดับเพลิง, เสื้อ และกางเกงดับเพลิง
 - * อุปกรณ์ช่วยหายใจ (Self Contained Breathing Apparatus ; SCBA)
 - * ชุดป้องกันสารเคมีประกอบด้วย เสื้อกันสารเคมี ชนิด PVC, รองเท้ากันสารเคมี, ถุงมือยาง, อุปกรณ์ป้องกันระบบหายใจ
- การปฏิบัติงานเกี่ยวกับสารเคมีไม่อนุญาตให้เข้าแก้ไขเหตุฉุกเฉินเพียงลำพัง จะต้องมีส่วนช่วยเหลืออย่างน้อย 1 ท่านทุกครั้ง
- ขยะของเสียใดๆ ที่เกิดจากเหตุฉุกเฉิน จะต้องมีการป้องกันมิให้ออกไปปนเปื้อนกับสิ่งแวดล้อม และจะต้องมีการกำจัดที่ถูกต้องตามข้อกำหนดหรือกฎหมาย

8. เอกสารอ้างอิง

- 8.1 คู่มือความปลอดภัย ของกลุ่ม บริษัท กัลฟ์ (Standard Safety Procedure of gulf group) (SD-EHS-03)
- 8.2 พังจรรยาของโรงไฟฟ้าอุทัยและจตุรรวมพล (SD-EHS-05)
- 8.3 จุดติดตั้งถังดับเพลิง (SD-EHS-06)
- 8.4 จุดติดตั้ง Outdoor Hydrant (HYD) (SD-EHS-07)
- 8.5 จุดติดตั้ง Indoor Hydrant (FHC), Detector, Fire Alarm (SD-EHS-08)
- 8.6 จุดติดตั้งอ่างล้างตา, ฝักบัวฉุกเฉิน (SD-EHS-09)
- 8.7 ตู้เก็บชุดดับเพลิงและ SCBA (SD-EHS-010)
- 8.8 Emergency Spill Kit (SD-EHS-011)
- 8.9 แผนผังทางหนีไฟอาคาร (SD-EHS-12)
- 8.10 เบอร์โทรฉุกเฉิน (SD-EHS-13)

9. บันทึก

หมายเลขเอกสาร	ชื่อเอกสาร	ผู้รับผิดชอบ
FW-EHS-01-01	แบบประเมินการฝึกซ้อมดับเพลิงและหนีไฟ	ผู้ปฏิบัติงาน
FW-EHS-01-02	แบบประเมินการซ้อมแผนสารเคมีและน้ำมันหกรั่วไหล	ผู้ปฏิบัติงาน
FW-EHS-01-03	แบบประเมินการซ้อมแผนก๊าซธรรมชาติรั่วไหล	ผู้ปฏิบัติงาน

“เอกสารนี้เป็นเอกสารใช้ภายในหน่วยงานของบริษัท กัลฟ์ เจพี ยูที จำกัด เท่านั้น
หากมีการพิมพ์เอกสารจะถือว่าเอกสารนั้นเป็นเอกสาร ไม่ควบคุม”